



Melanoma primário em córnea em cão: relato de caso

TELLER, L.S.; PERLHMAN, E.; ZODICE, J.; SARAIVA, A.M.
Clínica Veterinária, São Paulo, SP

PET +vet
CONGRESSO ANMV

INTRODUÇÃO

O melanoma em córnea é uma condição rara e geralmente diagnosticada em cães idosos. Neste relato de caso, descrevemos a apresentação clínica, o diagnóstico e o tratamento de um caso de melanoma primário em córnea.

OBJETIVO

Relatar a apresentação clínica e o diagnóstico de um caso de melanoma primário em córnea.

RELATO DE CASO

Um cão de 10 anos de idade com 7 anos de idade apresentava uma lesão na córnea superior em um olho (OO).



Esta lesão apresentava características de melanoma primário em córnea, com aumento de tamanho e alteração de cor durante o período de observação.

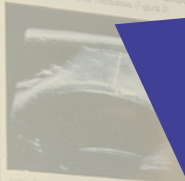

CONCLUSÃO

Este relato mostra a importância do diagnóstico precoce para o tratamento de melanoma primário em córnea. A utilização de técnicas de diagnóstico avançado é essencial para a identificação da lesão e a escolha do tratamento adequado.

Clínica Veterinária

FÓRMULA NATURAL
Nutrição Avançada

PET +vet
CONGRESSO ANMV

EDITAL DE APRESENTAÇÃO DE TRABALHO CIENTÍFICO

2026

<https://home.petvetexpo.com.br/>
petvet.anmv.cientifico@gmail.com

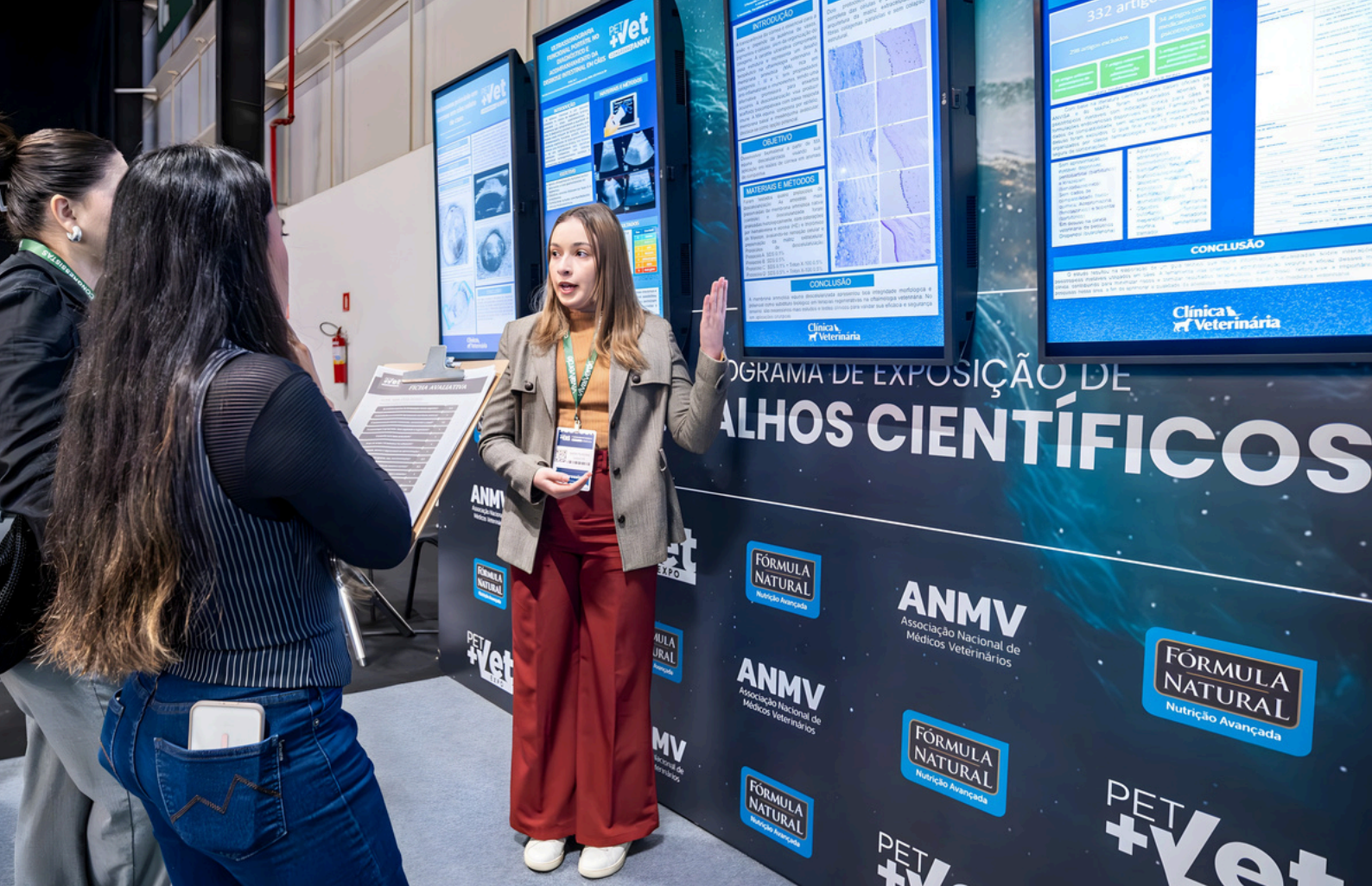

SUMÁRIO

I- SUBMISSÃO DE TRABALHOS

I.1 - CLASSIFICAÇÃO DO TRABALHO, 2

I.2 - NORMATIZAÇÃO DOS TRABALHOS CIENTÍFICOS, 2

I.3 - CRITÉRIOS PARA AVALIAÇÃO DOS RESUMOS, 4

I.4 - CRONOGRAMA DO EVENTO, 5

II – APRESENTAÇÕES DE TRABALHOS

II.1 – MODELO DE APRESENTAÇÃO EM PAINEL, 7

II.2 – DIMENSÕES DO PAINEL, 8

II.3 – SOBRE AS APRESENTAÇÕES, 9

II.4- CRITÉRIOS PARA AVALIAÇÃO DAS APRESENTAÇÕES, 10

II.5- CERTIFICADOS, 11

II.6- PREMIAÇÕES, 11

II.7 – DISPOSIÇÕES FINAIS, 12

II.8 – AUSÊNCIA EM EDIÇÕES ANTERIORES, 12

**FÓRMULA
NATURAL****Nutrição Avançada**

AGRADECIMENTO PARA A FÓRMULA NATURAL

A produção de conhecimento técnico-científico rigoroso é o pilar que sustenta o progresso da nossa profissão. É com essa premissa que a Associação Nacional dos Médicos Veterinários (ANMV) idealizou este edital de trabalhos científicos para a PetVet Expo 2026, reafirmando seu propósito inegociável de incentivar a pesquisa de excelência na Medicina Veterinária. Centrado nas grandes áreas de Saúde Única, Clínica e Cirurgia de Pequenos Animais, e Biotecnologia, este projeto exige o engajamento de parceiros visionários. Neste contexto, a Comissão Científica expressa seu profundo agradecimento à Fórmula Natural pelo imprescindível apoio científico. Ao fomentar a difusão acadêmica nesses três eixos estruturais, a marca une forças à missão da ANMV, demonstrando um compromisso ímpar com a evolução e o fortalecimento da ciência nacional.

Comissão Científica PetVet Expo 2026

01

I – SUBMISSÃO DE TRABALHOS

O período de submissão dos resumos será do dia 18 de maio de 2026 ao dia 13 de julho de 2026. A inscrição para a apresentação dos trabalhos científicos será gratuita.

Para que o trabalho seja considerado pela comissão avaliadora, o(a) candidato(a) deverá preencher corretamente o formulário de submissão e enviá-lo dentro do prazo estabelecido neste edital. Submissões fora do período ou com informações incompletas não serão aceitas.

Formulário de submissão Pet Vet Expo 2026

No dia 23 de julho de 2026 serão divulgados os resultados com os trabalhos aprovados, aprovados com ressalva e desclassificados pelo e-mail informado no formulário. Os melhores 40 trabalhos, com base na seleção dos avaliadores, darão direito ao recebimento de um voucher, para os dias de congresso da Pet Vet Expo 2026. Com limite de 40 vouchers, sem possibilidade para ampliação.

É fundamental que os participantes dediquem atenção especial à elaboração e revisão do resumo antes de submetê-lo à Pet Vet Expo 2026. Após o envio oficial, não serão permitidas quaisquer modificações, correções ou substituições do conteúdo enviado, independentemente do motivo. Dessa forma, recomenda-se que o candidato revise atentamente a ortografia, a formatação, a autoria e todas as informações apresentadas no resumo antes da submissão final, garantindo que estejam de acordo com as normas deste edital.

O resumo deverá conter o título, o nome e a ordem dos autores (máximo 8 autores) e nome da instituição/departamento. As apresentações serão realizadas na categoria presencial, com a modalidade de painel. Cada participante pode inscrever apenas 1 (um) resumo como primeira autoria, podendo ser coautor(a) de outros resumos. Todos os autores se responsabilizam pelo conteúdo, ineditismo e pela veracidade das informações contidas nos resumos submetidos.

02

I.1 – CLASSIFICAÇÃO DO TRABALHO

O trabalho deve se encaixar em uma das categorias: “Biotecnologia aplicada à Medicina Veterinária”, “Clínica e cirurgia de pequenos animais” e “Saúde Única”. As categorias poderão contemplar apresentadores de outros cursos, sendo obrigatório a descrição da aplicação do trabalho apresentado dentro da Medicina Veterinária.

Caso um resumo sugerido pelo apresentador para determinada área seja julgado como mais adequado a outra, pela banca examinadora, permanecerá a decisão desta última. Essa decisão final será divulgada com o resultado de aprovação dos resumos pelo e-mail informado no formulário.

Ainda serão subdivididas nas modalidades “Graduação” ou “Pós-Graduação/Profissional”. As apresentações deverão ser realizadas necessariamente na língua portuguesa de acordo com as normas gramaticais e ortográficas em vigor.

I.2 – NORMATIZAÇÃO DOS TRABALHOS CIENTÍFICO

O participante deverá submeter seu trabalho/resumo SOMENTE via formulário.

A SUBMISSÃO DEVE OBEDECER RIGOROSAMENTE AS NORMAS DE FORMATAÇÃO DESCRITAS A SEGUIR, ITEM POR ITEM. O NÃO CUMPRIMENTO DAS NORMAS IMPLICARÁ AUTOMATICAMENTE NA REJEIÇÃO DO TRABALHO E CONSEQUENTEMENTE NA SUA NÃO APRESENTAÇÃO E NÃO PUBLICAÇÃO NOS ANAIS DO CONGRESSO.

Título: Centralizado, em negrito, fonte Times New Roman, tamanho 20, espaçamento de 1,5, máximo de 120 caracteres (com espaço), somente com a primeira letra maiúscula e sem ponto final.

03

Autores: Em Times New Roman, justificado, tamanho 12 e espaçamento 1,5. O apresentador do trabalho deve ser o primeiro autor. São permitidos no máximo oito (8) autores por trabalho, incluindo o apresentador. O último sobrenome deve estar em letra maiúscula (caixa alta), seguido das iniciais dos prenomes, que devem estar em letras maiúsculas (caixa alta) e seguidas de ponto final. Ex: MAGALHÃES, A.C.

Atenção: Os sobrenomes que são acompanhados de grau de parentesco devem ser inseridos primeiramente pelo sobrenome e depois seguido do grau de parentesco. Ex: SILVA FILHO; ALMEIDA JÚNIOR; FERREIRA NETO.

Instituições: Em Times New Roman, justificado, tamanho 12 e espaçamento de 1,5. O departamento e a instituição de origem de cada autor devem ser indicados com números de afiliação e com a legenda logo abaixo dos autores. O número de afiliação indica a qual instituição o autor pertence. Por isso, autores da mesma instituição devem usar o mesmo número.

Resumo: Em português, máximo de 2000 caracteres (com espaço), fonte Times New Roman, tamanho 12, com espaçamento de 1,5, justificado. Deverá conter as informações do trabalho a ser apresentado em forma de texto corrido, sem tópicos

Fomento: Em Times New Roman, justificado, tamanho 12 e espaçamento 1,5. FAPESP, CNPq, CAPES, USP ou outro _____ (se aplicável)

Categoria: Em Times New Roman, justificado, tamanho 12 e espaçamento de 1,5. Especificar a categoria: "Biotecnologia aplicada à Medicina Veterinária", "Clínica e cirurgia de pequenos animais" e "Saúde Única".

O formato dos arquivos deverá ser em WORD. Sendo um arquivo com identificação, ou seja, com o nome dos autores e da instituição, nomeado como: *título_do_trabalho_e_nome_do_primeiro_autor*. E um arquivo sem identificação dos autores e sem a instituição, nomeado como: *título_do_trabalho_sem_identificação*. O trabalho submetido NÃO deverá conter descritores/palavras-chave. Antes de enviar os resumos para submissão, verificar as normas acima descritas.

05

Os critérios de aprovação envolvem a clareza na escrita e no objetivo do trabalho, descrição sucinta da metodologia de forma correta, apresentação de resultados analisados estatisticamente e conclusão coerente. Resumos fora das normas estabelecidas neste edital, contendo erros de linguagem e falta de dados ou informações incorretas/inconsistentes poderão ser desclassificados.

Trabalhos aprovados com ressalva poderão ser reenviados pelo participante até o dia 26 de julho de 2026, e os resultados dos trabalhos reenviados aprovados serão divulgados no dia 01 de agosto de 2026.

ATENÇÃO: Não serão permitidas quaisquer alterações relacionadas ao resumo após o aceite.

I.4 – CRONOGRAMA DO EVENTO

O período de submissões tem início no dia 18 de maio de 2026 e fim no dia 13 de julho de 2026, o que permite à comissão avaliadora analisar os materiais recebidos e realizar o processo de seleção de forma criteriosa. A aprovação dos resumos será comunicada aos autores até o dia 23 de julho de 2026, possibilitando que os selecionados se preparem para o próximo passo.

Após a aprovação dos trabalhos submetidos, os autores receberão por e-mail a grade completa de apresentações, contendo as respectivas janelas de horário designadas para cada trabalho.

A apresentação dos painéis acontecerá nos dias 13 e 14 de agosto de 2026, oferecendo aos participantes a oportunidade de compartilhar suas pesquisas e interagir com outros membros da comunidade científica durante o evento.

No dia 12 de agosto de 2026, primeiro dia do evento, os autores estarão livres para conhecer o congresso, os palcos de palestras e a feira da Pet Vet Expo 2026, sendo recomendado que aproveitem a data para localizar previamente o espaço destinado às apresentações dos trabalhos científicos, que estará identificado com backdrop e TVs, a fim de evitar dificuldades no horário de sua apresentação.

06

CRONOGRAMA GERAL DO EVENTO



II - APRESENTAÇÕES DE TRABALHOS

As apresentações dos trabalhos serão realizadas de forma presencial. O envio do painel deve ser feito através do formulário google que será enviado pelo e-mail para os aprovados, até o dia 05 de agosto de 2026.

II.1 – MODELO DE APRESENTAÇÃO EM PAINEL

As apresentações serão realizadas em exposições com painéis, no dia e no período estipulado a cada macrotema (a ser divulgado). O apresentador terá tempo máximo de 10 minutos para apresentar o seu trabalho à banca, com direito a mais 5 minutos de arguição, caso a banca julgue necessário.

O apresentador deverá seguir as seguintes normas:

- Os painéis serão no formato digital (TVs) em formato JPEG;
- É obrigatório que o apresentador envie seu painel à comissão organizadora por meio do formulário que será enviado via e-mail aos participantes aprovados;
- Após o envio do painel à comissão, não será permitido quaisquer alterações no mesmo até o dia da apresentação;
- O apresentador deve permanecer presente durante todo o seu período de apresentação;
- O painel deve ser autoexplicativo, de preferência com o mínimo possível de texto e o máximo de ilustrações (figuras, diagramas e tabelas). Sugere-se que as conclusões sejam colocadas na forma de itens. Não é obrigatória a inserção de abstract (resumo) e nem de referências;
- Não extrapolar o tempo máximo de apresentação.

O apresentador será avaliado em relação à postura, tempo de apresentação, conhecimentos científicos, métodos científicos ou clínicos aplicados, apresentação e interpretação dos resultados e concordância do resumo com o que foi apresentado.

08

II.2 – DIMENSÕES DO PAINEL

As apresentações na forma de painel deverão ser feitas obrigatoriamente seguindo as dimensões presentes no modelo (1080 píxeis de largura por 1920 píxeis de altura) contidas no template abaixo, e também disponibilizado para download em nosso Google Drive. (Cores utilizada no cabeçalho: Verde [#0ab859]; Vermelho [#f6455c]; Bege [#fff0c4].)

Link Google Drive: [Pasta Pet Vet Expo 2026](#)

É obrigatória a utilização do cabeçalho e o papel de parede estipulados, o resto do design fica a critério do apresentador.

TÍTULO

IDENTIFICAÇÃO E FILIAÇÃO DOS AUTORES
AUTOR 1; AUTOR 2
1 DEPARTAMENTO, INSTITUIÇÃO, CIDADE, ESTADO
2 DEPARTAMENTO, INSTITUIÇÃO, CIDADE, ESTADO

PET +vet
CONGRESSO ANMV

INTRODUÇÃO
 SUGERE-SE MINIMO POSSIVEL DE TEXTO E OMÁXIMO DE ILUSTRAÇÕES

MATERIAIS E MÉTODOS
 SUGERE-SE MINIMO POSSIVEL DE TEXTO E OMÁXIMO DE ILUSTRAÇÕES

OBJETIVO
 SUGERE-SE MINIMO POSSIVEL DE TEXTO E OMÁXIMO DE ILUSTRAÇÕES

RESULTADOS
 SUGERE-SE MINIMO POSSIVEL DE TEXTO E OMÁXIMO DE ILUSTRAÇÕES

CONCLUSÃO
 SUGERE-SE QUE AS CONCLUSÕES SEJAM DESCRITAS EM FORMA DE INTENS

Clínica Veterinária

Legenda: Modelo de painel a ser exposto na feira pelos participantes.



ANMV
Associação Nacional dos
Médicos Veterinários

II.3 – SOBRE AS APRESENTAÇÕES

Não serão realizadas revisões prévias dos materiais de apresentação pela Comissão Científica. Dessa forma, a qualidade, clareza e adequação do conteúdo apresentado são de inteira responsabilidade dos autores. Recomenda-se que os apresentadores estejam presentes no local designado para a apresentação com antecedência mínima de 5 (cinco) minutos, a fim de garantir o bom andamento da programação científica.

A substituição do apresentador do trabalho será permitida desde que solicitada previamente à Comissão Científica, por meio do e-mail petvet.anmv.cientifico@gmail.com, até o dia 11 de agosto de 2026. O novo apresentador deverá ser obrigatoriamente um dos autores do trabalho submetido, não sendo permitida a designação de apresentadores externos à autoria. Os trabalhos apresentados terão seus resumos publicados nos anais do congresso, em edição suplementar da revista *Clínica Veterinária*, disponível no Portal Clínica Veterinária.

Caso a Comissão Organizadora julgue necessário, as datas previstas neste edital poderão ser alteradas. Nesses casos, os autores serão previamente comunicados por meio do e-mail informado no formulário de submissão.

10

II.4 – CRITÉRIOS PARA A AVALIAÇÃO

O apresentador será avaliado quanto à postura, tempo, domínio científico, metodologia, interpretação dos resultados e coerência com o resumo, conforme a tabela abaixo.

| CRITÉRIOS DE AVALIAÇÃO | PONTOS |
|--|-------------|
| Estrutura do Trabalho (Clareza e organização) Organização, clareza e coerência entre as seções do trabalho. | 1,0 |
| Coerência entre Objetivo e Conclusão Objetivo claro e conclusão coerente. | 1,0 |
| Fundamentação Teórica e Atualização Científica Revisão atualizada e fundamentada na pergunta científica. | 1,5 |
| Metodologia Científica (Rigor e Reprodutibilidade) Métodos claros e bem descritos, com controles e análises adequados. | 2,0 |
| Apresentação e Interpretação dos Resultados Coerência dos resultados e análise estatística adequada. | 1,5 |
| Originalidade e Relevância Científica Contribuição ao campo veterinário; ineditismo ou pertinência prática. | 1,0 |
| Clareza e Objetividade da Apresentação Oral Organização, linguagem técnica e síntese. | 1,0 |
| Domínio do Conteúdo e Capacidade Crítica Respostas à banca e segurança conceitual. | 1,0 |
| TOTAL | 10,0 |

II.5 – CERTIFICADOS

Os certificados serão entregues, em até 2 meses após o evento aos autores que apresentaram seus trabalhos.

II.6 – PREMIAÇÕES

Em cada uma das duas modalidades (“Graduação” e “Pós-graduação/Profissional”), os três trabalhos mais bem colocados serão premiados com um certificado de menção honrosa e uma premiação em dinheiro, fixada em R\$ 1.000,00 (mil reais) para o primeiro lugar, R\$ 500,00 (quinhentos reais) para o segundo e R\$ 250,00 (duzentos e cinquenta reais) para o terceiro. A divulgação oficial dos resultados e das premiações será realizada no domingo, dia 16 de agosto, após o encerramento do evento, por meio de comunicado enviado exclusivamente para o e-mail declarado pelo participante no formulário de inscrição.

As premiações serão concedidas aos três trabalhos com o melhor desempenho em cada modalidade. A classificação será determinada exclusivamente com base nas notas atribuídas pelos avaliadores durante o processo de avaliação das apresentações.

Em caso de empate entre dois ou mais trabalhos em uma mesma posição, o resumo correspondente será submetido a uma avaliação adicional por um terceiro avaliador, que atribuirá uma nota independente. A classificação final será definida a partir da média aritmética das três notas (as duas avaliações originais das apresentações somadas à nota atribuída ao resumo). Caso o empate persista mesmo após esta etapa adicional, o valor da premiação correspondente à referida colocação será rateado e dividido igualmente entre os autores dos trabalhos empatados.

PREMIAÇÃO GERAL:



II.7 – DISPOSIÇÕES FINAIS

O participante que desistir de participar da Pet Vet 2026 deverá informar a organização do evento, para evitar prejuízo aos demais apresentadores. Informar o nome completo e o nome do trabalho para o e-mail: petvet.anmv.cientifico@gmail.com.

Quaisquer contingências não previstas no presente Edital serão decididas pela Comissão Organizadora da Pet Vet Expo 2026.

É responsabilidade dos autores o acompanhamento das notificações da organização do evento enviadas por e-mail e/ou disponibilizadas via site e redes sociais (IG: @petvetexpo) sobre as programações, datas, horários e locais. É importante verificar regularmente a caixa de spam ou lixo eletrônico. Para dúvidas e esclarecimentos, por favor, enviar e-mail para:

petvet.anmv.cientifico@gmail.com

II.8 – AUSÊNCIA EM EDIÇÕES ANTERIORES

Para manter a integridade do processo científico e o respeito aos autores inscritos, informamos que participantes que não realizaram a apresentação de seus painéis científicos em edições anteriores da Pet Vet Expo e não apresentaram justificativa formal para a ausência, independentemente do ano da ocorrência, poderão realizar a submissão, porém os trabalhos serão automaticamente indeferidos pela comissão científica.

A medida se justifica pelo fato de que a ausência sem comunicação prévia ocupa vagas que poderiam ter sido destinadas a outros autores interessados em apresentar suas pesquisas. Por outro lado, autores que tenham comunicado previamente sua impossibilidade de apresentação ou solicitado substituição de apresentador com justificativa adequada não sofrerão qualquer penalização, uma vez que cumpriram os procedimentos de comunicação estabelecidos pela organização do evento.

ANMV

Associação Nacional dos
Médicos Veterinários

 @anmv_br

www.anmv.com.br

contato@anmv.com.br

**Seja um
Associado!**

